Bild 1: Haubentaucher

Bild 2: Kämpfende Haubentaucher

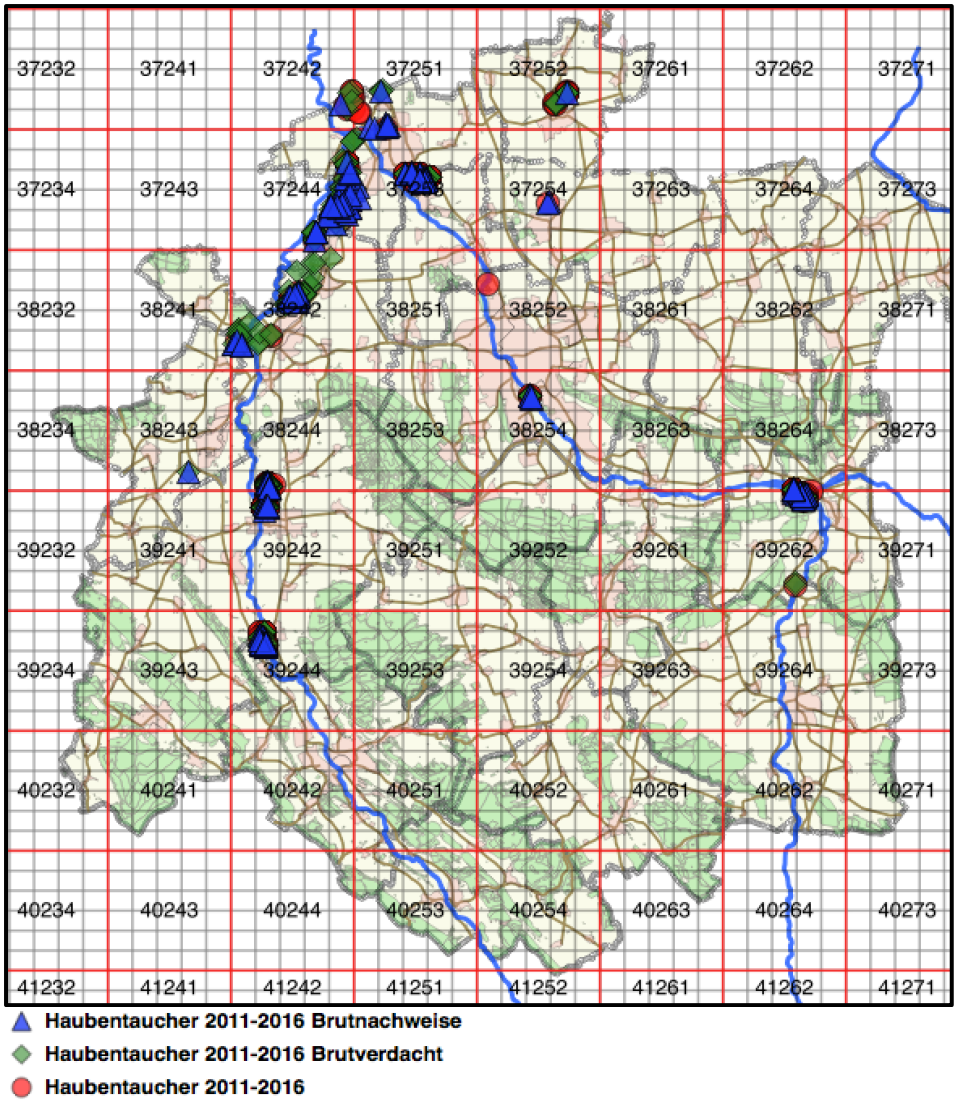

Abb. 1: Verbreitung Haubentaucher Kreis Hildesheim 2011-2016

Die Verbreitung des Haubentauchers im Kreis Hildesheim ist beinahe ausschließlich auf die Täler der größeren Flüsse Leine und Innerste begrenzt. Die im Laufe des 20. Jh. entstandenen Kiesteiche werden bevorzugt.

Ausnahmen mit Brutnachweisen sind das NSG “Wätzumer Tonkuhle“ und der nahe liegenden Ziegeleiteich in Algermissen, ehem. Zuckerfabriksteiche, Harsum und Elze Süd Kiesteiche.

Schoppe (2005) zeigt die Entwicklung des Haubentauchers auf. Vor dem 2. Welt Krieg war der Haubentaucher in Kreis Hildesheim so gut wie unbekannt. Im Laufe der nächsten 50 Jahren gab es zuerst durch den Wiederaufbau und danach, vorwiegend durch den Straßenbau bedingt, einen enormen Bedarf an Sand und Kies. Dies hat zu einer starken Auskiesung des Leinetals und im geringeren Umfang des Innerstetals geführt. Zwischen Brüggen und dem Laatzener Raum in der Region Hannover gibt es über 100 ehemalige Kiesteiche. Diese haben dem Haubentaucher einen hervorragenden Lebensraum geboten.

Vor etwa 30 Jahren waren die Haubentaucher in unserer Region Zug- und Brutvogel. Seit etwa 1995 wurde die Art immer mehr zum Jahresvogel. Die Abb. 2 zeigt, das die

Haubentaucher mittlerweile Jahresvogel sind und das die höchsten Zahlen zwischen November und Anfang März zu erwarten sind. Dies hängt von dem Wasserstand der Kiesteiche ab und davon, ob die Teiche eisfrei bleiben.

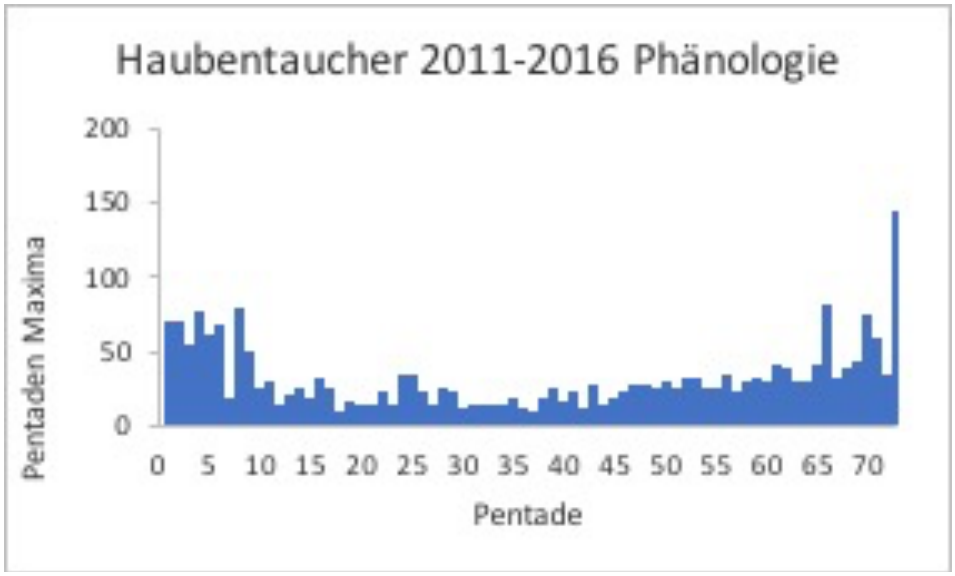

Abb. 2: Haubentaucher 2011-2016 Jahresverteilung

Höchstzahlen
2011
43 Ex. 24.11.2011, Nordstemmen Kiesteiche Nord (Gesamt), Beuger
41 Ex. 21.11.2011, Nordstemmen Kiesteiche Nord: West Teich, Hill

2012
41 Ex. 31.10.2012, Nordstemmen Kiesteiche Nord: West Teich, Hill
39 Ex. 06.11.2012, Nordstemmen Kiesteiche Nord: West Teich, Hill

2013
61 Ex. 31.12.2013, Nordstemmen Kiesteiche Nord: West Teich, Hill
60 Ex. 15.12.2013, Nordstemmen Kiesteiche Nord: West Teich, Beelte

2014
144 Ex. 30.12.2014, Nordstemmen Kiesteiche Nord: West Teich, Hill
85 Ex. 28.12.2014, Nordstemmen Kiesteiche Nord: West Teich, Beelte, Dense
Am gleichen Tag meldete Sigrid Lange 80 Ex.
82 Ex. 24.11.2014, Nordstemmen Kiesteiche Nord: West Teich, Hill

2015
77 Ex. 18.01.2015, Nordstemmen Kiesteiche Nord: West Teich, Hill
70 Ex. 04. und 08.01.2015 Nordstemmen Kiesteiche Nord (Gesamt), Risch

2016
60 Ex. 10.01.2016, Nordstemmen Kiesteiche Nord: West Teich, Risch
59 Ex. 18.01.2016, Nordstemmen Kiesteiche Nord: West Teich, Risch

Die nachfolgenden Angaben sind nach Jahren getrennt und für die wesentlichen Bereiche aufgeteilt: die Teiche des Innerstetals, Leinetals und sonstige Gewässer. Die Reihenfolge der Gewässer wird von der Kreisgrenze im Norden in Richtung Süden grob aufgeführt.

Brutnachweise 2012
Innerstetal
Ahrbergen Kiesteiche, Giesen. 13.09.2012, 1 Paar mit 2 Pulli. Beuger

Derneburger Teiche
Große Pferdewiesen Teich: 24.07.2012, 1 Paar mit 2 Pulli. Hill
Hopfenberg Teich: 7.06.2012, 1 Paar, Nest im Schilf. Bögershausen
Mariensee: 17.09.2016, 1 Paar mit 4 Pulli. Beuger

Bild 3: Haubentaucher – menage à trois

Leinetal
Sarstedt-Giften
Giftener See: 07.06.2012, 1 Pullus. Risch
Giftener See: 11.09.2012, 1 Paar mit 1 Pullus. Beuger
Inselteich West: 28.03.2012 1 Paar beim Nestbau. Beuger
Inselteich West: 24.06.2012 1 Paar mit Nest. Risch

Nordstemmen Kiesteiche Nord
Sowohl unter „Gesamt“ und Kiesteich „West“ sind Brutangaben ohne Details vorhanden. Es hat zweifelsfrei mindestens eine Brut mit geschlüpften Jungvögeln stattgefunden.

Bild 4: Haubentaucher – Tanzende Männchen beim Kampf ums Weibchen

Brüggen Kiesteiche
Sührig hat das Brutgeschehen über die gesamte Brutzeit verfolgt. Es gab mindestens 2 Paare. 3 Pulli hat er zuerst am 10. Juni und zuletzt am 14. Juli beobachtet.

Weitere Brutplätze
Ehem. Zuckerfabriksteiche Harsum: West. 07.06.2012 1 Paar mit 3 Pulli. Schepka
Elze Süd Kiesteiche: 14.05.2012, 1 Paar mit 3 Pulli. Lieber

Brutnachweise 2013
Innerstetal
Derneburger Teiche
Kleine Pferdewiesen Teich: 08.05.2013, 1 Paar mit 2 Pulli. Hill
Kleine Pferdewiesen Teich: 04.09.2013, 1 Paar mit 2 Pulli. Dense

Leinetal
Sarstedt Teiche an Kläranlage. 06.07.2013, 1 Paar mit 2 Pulli. Schepka
Teiche Gleidingen-Heisede: Badeteich, Sarstedt. 23.06.2013, 1 Paar mit 2 Pulli. Schepka

Sarstedt-Giften
Giftener See: 06.07.2013, 1 Paar mit 3 Pulli (Schepka) und am 10.08.2013, 1 Paar mit 3 Pulli. Jung
Giftener See, kleiner westlicher Teich: 06.07.2013, 1 Ad. mit mehreren Pulli. Schepka
M-Teich: 06.07.2013, 1 Paar mit 3 Pulli und 1 Paar mit 2 Pulli. Schepka
Südl. Anglerteiche: 10.08.2013, 1 Paar mit 3 Pulli. Jung
Bahnteich: 10.08.2013, 1 Paar mit 2 Pulli. Jung

Giften SW: 16.08.2013, 1 Paar mit 1 Pullus
Barnten Rössingbach Teiche: NO. 17.07.2012, 3 Paare mit 8 Pulli. Busche

Bild 5: Haubentaucher - der Kampf wird immer intensiver Alle Fotos OVHJ/A.Hill

Nordstemmen Kiesteiche Nord
Gesamt/alle Teiche
Zwischen dem 02. und 23.06.2013 gibt Sührig für alle Teiche 2 Brutpaare an. Am 07.07. meldete er 2 Paare mit 2 und 1 Pulli an, und am 14.07. 2 Paare mit jeweils 1 Pullus an.

West Teich
Zwischen dem 11. und 20.08.2013 wurde eine Reihe von Meldungen von bis zu 3 Paaren gemacht. Die Ermittlung der Paare wird im Laufe des Spätsommers durch einen Anstieg der nicht brütenden Altvögel erschwert. Sührig berichtet von 3 Paaren mit 2, 2 und 1 Pullus am 11.08.2013. Beuger berichtet von 2 Paare mit 2 Pulli und 1 fast flügge Juv. am 15.08.2013. Hill sah 3 Pulli mit 19 Ad. am 20.09.2013.

Dreiecksteich
Zwischen dem 11.08. und 03.09.2013 meldeten Beuger und Sührig 1 Paar mit bis zu 3 Pulli

Brüggen Kiesteiche.
Sührig hat wieder den Verlauf der Brutsaison verfolgt. Am 01.06. 2013 hat er 3 Paare mit Nester beobachtet. 1 Paar hatte am 07.07.2013 einen Pullus. Am 28.07.2013 sah er ein Paar mit 3 Pulli. Am 28. Juli hat er diese Familie das letzte Mal gesehen. Am 29.09.2013 war noch 1 Paar mit 1 Pullus zu sehen.

Brutnachweise 2014
Innerstetal
Ahrbergen Kiesteiche
Bruchgraben Mitte: 28.07. und 19. 08.2014, min. 1 Paar mit 2 Pulli. Beuger
Bruchgraben West: 18.06.2014, 1 Paar mit 2 fast erwachsenen Pulli. Beuger
Ortsteich: 15.07.-06.08.2014, 1 Paar mit 2 Pulli. Am 18.08. war nur 1 Ad. mit 2 Pulli und am 29.08.2014 nur 1 Ad. mit 1. Pullus zu sehen. Beuger
Teich an B6: Beuger hatte schon ein Paar mit Nest am 14.04.2014 festgestellt. Am 13.06. sah er das Paar mit einem Pullus. Am 25.06. saß das Weibchen, ohne Pullus, wieder auf dem Nest. Am 27.07. waren 2 Pulli und ab 06.08. 4 Pulli zu sehen.

Hildesheim Hohnsensee
Am 10.07.2014 sah Hill 1 Paar mit 3 Pulli sowie ein Brutpaar.

Derneburger Teiche
Große Pferdewiesen Teich: Hill fand 1 Paar mit Nest am 08.05.2014
Hopfenberg Teich: Claus meldete ein Nest mit brütendem Altvogel am 08.05.2014. Beide wurden wohl aufgegeben, da es keine weiteren Meldungen von diesem Teichen gegeben hat.
Mariensee: 15.06.2014, 1 Paar mit 2 Pulli. Beelte. Am 15.09.2014 war noch 1 Paar mit einem diesjährigen Ex. anwesend. Hill

Leinetal
NSG "Leineaue Ruthe - Koldingen": Ruther See. Hessing fand ein Brutpaar am 28.06.2014.
Sarstedt: Boksberg Teich. 19.06.2014, 1 Ad. mit 4 Pulli. Hessing
Sarstedt Teiche an Kläranlage: 28.05.2014, 1 Brutpaar. Schepka

Sarstedt-Giften
Bahnteich: 02.06.2014 1 Paar mit 3 Pulli, Risch und am 15.08.2014 1 Ad. mit 1 dj. Ex. und 1 Ad. mit 2 dj. Ex. Beuger.
Giftener See: 02.06.2014, 1 Paar mit 3 Pulli. Risch
Inselteich West: 28.06. 1 Ad. mit 1 Pullus, Hessing und am 15.08.2014 1 Ad. mit 3 dj. Ex., Beuger.
Langer Teich: Hessing fand 1 brütendes Paar am 28.06. und 1 Paar mit 2 d.j. Ex. am 17.08.2014.
M-Teich: 02.06.2014, 1 Paar mit 2 Pulli. Risch. Am 15.08.2014 fand Beuger dort 1 Paar mit 3 kleinen Pulli.
Schliekumer Teich: Bexter fand 1 d.j. Ex. am 21.07.2014.
T-Teich: 17.08.2014, 1 Paar mit 2 Pulli. Hessing

Teich L410: 02.06.2014, 1 Paar mit 2 Pulli. Risch

Nordstemmen Kiesteiche Nord.
West Teich: Hill fand 3 Brutpaare am 25.05. In der Folge wurde aber max. 1 Paar mit 1 Pullus am 13.07. von Sührig und am 14.09. unter 25 Ad. 2 Pulli von Beuger gemeldet. Am 17. 09. sah Dense 24 Ad. und 2 Pulli.
Dreiecksteich: 13.07.2014, 1 Brutpaar. Sührig

Nordstemmen Wülfingen Kiesteiche
Teich Camping 4: 01.04.2 1 Brutpaar und am 25.05.2014 ein zweites. Brutpaar.
Wülfingen Kiesteiche 3: 27.06,2014, 3 Paare, einer davon mit 1 Pulli. Mayen.
Wülfingen Kiesteiche 4: 27.06.2014, 1 Ad. mit 2 Pulli. Mayen

NSG "Gronauer Masch"
NSG. Mittelpolder: 22.05.2014 1 Paar mit 3 Pulli Weinhold und am 24.05.2014 1 Paar mit 4 Pulli. E. Göttgens. Es wurde die Frage gestellt, ob die Tiere zwischen Mittelpolder und Turmpolder hin und her wechselten. An unterschiedlichen Tagen wurden andere Zahlen für die Pulli angegeben.
NSG. Turmpolder: 15.05. 1 Paar mit 3 Pulli (Weinhold) und am 18.05.2014 1 Paar mit 4 Pulli E. Göttgens). Zum Schluss wurde nur noch 1 Pullus gesehen.

Gronauer Masch Kiesteiche
Kiesteiche Ost: 02.06.2014, 1 Paar mit 1 Pullus. Weinhold. Am 22.07. sah Weinhold 1 Ad. Ex. mit 1 diesjährigem Ex. Am 23.08. sah Weinhold 1 Ad. Ex. mit 2 kleinen Pulli auf dem Rücken.
Kiesteiche West: Sührig sah 1 Brutpaar am 13.07.2014

Brüggen Kiesteiche
Brüggen Kiesteiche gesamt: 14.06. 1 Paar mit 2 Pulli, am 09.08.2014 nur noch 1 Ad. Sührig
Brüggen Kiesteiche Teich 3: 26.05.2014 1 Paar mit 3 Pulli, ab 31.05. 2 Paare aber nur noch 2 Pulli.
Am 06.08. gab Dreyer an, das die 2 Pulli wahrscheinlich Flügge gewesen sind.
Brüggen Süd: Am 18.06 2014 gab Weinhold an, das hier 1 Paar mit 3 Pulli zu sehen waren. Am 24.06. waren es nur noch 2 Pulli und am 31.07. nur noch 1 Pulli. Es ist unklar, ob es hier nicht Doppelzählungen gibt.

Sonstige Gewässer
NSG "Wätzumer Tonkuhle": Hessing sah 1 Paar mit 3 diesjährigen Jungvögeln am 19.06.2014
Algermissen Nord, Ziegeleiteich: Hessing stellte 1 Paar mit einem 4-5 Wochen altem Pullus am 12.08.2014 fest.

Brutnachweise 2015
In 2015 gab es eine landesweite Erfassung durch den NOV und das NLWKN. Die Erfassung war intensiver als in den anderen Berichtsjahren. Frank Hessing hat die Arbeit in Kreis Hildesheim koordiniert.

Innerstetal
Ahrbergen Kiesteiche
Bruchgraben Ost: 21.07.-04.08.2015, 1 Paar bis 3 Pulli. Beuger, Schepka

Teich an der B6: 16.06 und 10.07.2015 1 Brutpaar. Beuger

Hildesheim Hohnsensee
Hill meldete 1 Paar mit 3 Pulli am 09.07.2015

Derneburger Teiche
Große Pferdewiesen Teich: 15.05.2015, 1 Brutpaar. Hill
Waschhausteich: 28.05.2015, 1 Paar mit Nest im Schilf an der Nette-Uferseite, Hill, sehr ungewöhnlich auf diesem Teich.
Hopfenberg Teich. Am 13.07.2015 sah Hill 3 Eier in einem Nest und am 13.08.2015 1 Paar: mit 2 Pulli
Mariensee: 07.08.2015, 1 Paar mit 4 Pulli. Schepka.

Leinetal
Sarstedt-Giften Teiche
Sarstedt, Boksberg Teich: 15.06.2015, 1 Ad. mit 4 Pulli. Schepka
Barnten Rössingbach Teiche: 19.05.2015, Süd. 1 Brutpaar. Hill

Gronauer Masch Kiesteiche
Kiesteiche Ost: 02.07. 2 Paare, davon 1 Paar mit 2 Pulli, Hill, und am 06.07.2015 2 Paare mit 3 Pulli. Weinhold

NSG „Gronauer Masch“
Turmpolder: 26.06.2015 1 Brutpaar. Weinhold

Brüggen Kiesteiche
Teich 3: Zwischen 19.04. und 05.07.2015 stellte Sührig wiederholt 1-2 Paare mit Nest fest.

Brutnachweise 2016
Innerstetal
Ahrbergen Kiesteiche
Bruchgraben Mitte: 16.08.2016, 1 Ad. mit 1 Pullus. Beuger
Bruchgraben Ost: 29.06.2016, 1 Paar mit 4 Pulli. Beuger

Hildesheim Hohnsensee
17.07.2016 1 Paar mit 3 Pulli. Bologna

Derneburger Teiche
Große Pferdewiesen Teich: Am 21.08. sah Hill 1 Paar mit 1 Pullus und am 10.09.2016 1 Paar mit 5 d.j. Ex.
Mariensee: 24.07.2016 1 Paar mit 3 Pulli. Hohmann. Am 31.07. sah Gorsler 1 noch brütendes Ex. und 1 Paar mit 3 Pulli. Am 21.08. sah Hill 1 Paar mit 5 größeren Pulli und 1 Paar mit 2 Pulli.
Rieselteich: 14.08.2016, 1 Paar mit 3 dj Ex. Beelte

Leintetal
Sarstedt, Boksberg Teich: 1 Ad. mit 3 Pulli. Arndt

Sarstedt-Giften Teiche
Altarmteich: 15.07.2016, 1 Paar mit 2 Pulli. Risch
Bahnteich: 02.09.2016, 1 Paar mit 2 Pulli, Arndt
Giftener See: 09.07.2016, 1 Paar mit 3 Pulli. Schepka. Am 24.08.2016 sah Dense 2 Paare mit insgesamt 5 Pulli.
Inselteich West: 23.07.2016, 1 Paar mit 3 Pulli. Risch
M-Teich: 02.09.2016, 1 Paar mit 1 Pullus. Arndt
N. Teich an der Unterführung: 1 Paar mit 2 Pulli. Risch
T. Teich: 23.07.2016, 1 dj Ex. Risch
Teich L419: 09.08.2016, 3 Ad. Ex. mit 1 Pullus. Arndt

Barnten Rössingbach Teich NO: 23.07.2016, 1 Paar mit 3 Pulli. Risch
Wülfingen Kiesteiche 3: 1 Paar mit 3 Pulli. Weinhold
NSG "Gronauer Masch"
Mittelpolder: 04.07.2016, 1 Paar und 2-3 Pulli. Weinhold, Hill. Am 28.07 sah Weinhold wieder 3 Pulli
Turmpolder: 23.06.2016, 1 Paar mit 3 Pulli. Weinhold, Dreyer

Anmerkung: die Fotos in diesem Artbericht sind ausnahmsweise nicht aus dem Landkreis Hildesheim. Sie wurden 2018 und 2019 im Ramsar Schutzgebiet „Bolle di Magadino“ an der Mündung der Ticino im Kanton Tessin aufgenommen.

© Ornithologischer Verein zu Hildesheim e.V.